南粵日報

中華民國三十年四月二日　星期三　第一版

第六三三號

社址佛山福祿路一五六號

廣州分社　槳欄路一〇九號　電話一二五一六號

社長李俠夫

本報社電話　社長編輯部室　一二〇號　營業廣告部股　第三號

本報價目　零沽每份五錢　省外各鄉另加郵費

廣告價目有印章程承索即寄

今日出紙一大張

星期日休刊

英輪送船團頻頻被襲

美艦隊將護送英輪

羅斯福返華盛頓後即可決定

繼意輪之後丹麥船又被監視

（中央社南京一日電）華盛頓三十日電、美艦護送英輪問題、一俟羅斯福假滿返京後、當有重要發展、惟輿論方面對此問題、則揣測不一、惟消息靈通方面、則以爲英國之抗戰力、最多僅能再維持半年、故美以軍火援英、實爲當務之急、故護送問題、亦不能遷延、羅總統正靜觀輿論趨勢、待機而動、

（中央社南京一日電）華盛頓三十日電、美當局曾武裝監視義船、三十日下午沿岸警備隊、並發表監視以前已成問題之三十六艘丹麥船、

（中央社南京一日電）華盛頓三十日電、美國當局三十日派武裝監視員、登停泊美港之義輪二十七艘、迫令義船員離船、而加以保護之拘留、據美財次稱、此舉純係保護義輪之措置、至此等義輪、將作如何處置、預料近日中、當可作最後之決定、

（華盛頓卅日電）羅斯福大總統、已於此數日中、休暇終了歸還華盛頓、故美軍艦之護送英輪送船團、便惹起一般之注目、輿論對此問題、雖尙未有定評、但一般具有常識者、則均以繼武器貸與法及七十億美元對英援助預算通過者、當屬護送問題、一部則以中立法尙未廢棄、主張美國今日當不得侵入戰鬥水域、但另方則認大總統、因已許可美海軍總帥、有護送軍艦之權限、故亦漸次得勢、特別關于議會之審議武器貸與法、對護送禁止修正案、其意見形勢、已成爲有無不明之態、大總統以命美海軍之護送、輿論唱導、誠爲必要、故現因其時機未熟、乃漸覘其趨向耳、此項意見、至爲有力、栗料其第一措置、即是讓渡老朽驅逐艦於英國、俾由英國自任護送之責、但其數量、最大限度爲四十艘、至於商輪、亦不能超過五十艘、且對貸與及讓渡、實亦無絲毫得再擴大餘地、其第二措置階段、則以美軍艦分佈大西洋之大半、即是護送至西經卅度、而交替於英海軍者、但苟依此方法、則可不越戰鬭水域、且減輕英國之負担、尤其一部亦不致觸及護送問題、并可擴大美軍艦之警戒區域、是爲使美艦得以護送自由之方法、故亦抱有此種議論者、現國務省記者室詰問之議論中心、亦以是否將在西半球內包含冰島之問題爲問、大總統雖尙避免言明、但一方其擴大西半球之意見、則栗料乃爲其所常行者、美國爲應其必要、在相當程度、似已抱有由美艦護送之堅固決意、上項事態之展開、結局美國必至於參戰、但從現在之一般空氣以推、則似將不採取布告宣戰之形式、而徐徐捲入戰爭、僅據新聞之消息所見、則美國之一般人、均信賴英國之抗戰力、而疑惑德國之英本土登陸作戰、消息靈通界、則認右項并非可予樂觀、其對英國之抗戰力、多數均估計以今後三個月乃最多半年之限度、故此對英輪送武器、乃成爲當前之急務、護送問題、遂亦至於不許遷延之事態、是以大總統所待者、端候輿論之成熟云、

日外相抵羅馬 與意當局開會議

（中央社南京卅一日電）柏林三十日電、日本松岡外相、逗留柏林之日期、爲期雖僅四日、然會談之收穫、則殊爲滿足、其內容一如聲明書所發表者、乃以三國條約作基幹、包括政治、經濟、軍事的協力、各方面問題、松岡外相、并擬定將日德會談之內容、往羅馬會見義首相墨索里尼、及外長齊亞諾等、與意大利當局舉行協議、四日重返柏林、再度會見希總統與里賓特洛甫外長、作再後一次之重要會談、

（中央社南京卅一日電）羅馬卅日電、齊亞諾外長機關報發表對松岡外相訪問羅馬之衷心歡迎、其原文如次、羅馬在此數世紀內、如日松岡外相、於歷史上正進行大革命大變動之時、貴賓來訪者、尙爲創見、而松岡外相、此次訪問羅馬、正爲邁進世界新體制冒險之象徵、

日本政府將實施 國民經濟新體制

翼贊會改組告一段落

（東京卅一日電）近衛首相、前痛感強化政治力之必要、迭經徵詢軍部財界之意向、至最近翼贊會之改組、已漸告一段落、其歸趨亦略見明顯、故強化內閣政治力、亦與此并進、急速具體實現、近以無任所相入閣之小倉正恒氏爲中心、已着着邁進於整備戰時經濟總力戰之體制、而近衛首相所懷抱之強化內閣政治力者、即是置其重點于完成戰時財政經濟政策之圓滿、俾應付實施國民之經濟新體制、而於政府、亦極力強化內閣對各產業省之指導力、務使得最高度的發揮戰時下之國政運用、其運營之大綱方針如下、一、於戰時下之行政運用要綱、極端保持一制、俾可敏捷處理庶政、故此以總理、陸相、海相、內相、外相、企劃院總裁、構成六相會議、以便決定樹立戰時最高之國策、二、現在之企劃院不過僅爲各省連絡之事務局、然而對總動員關係之事務處理、極爲忙碌、故自不得不以專門家組織之、遴強化其機構、同時總裁、實質上於物望見識、經驗、亦須任何人所悅服者、以滿足戰時經濟運營之中心機構、他方面則爲首相直屬之諮問組織、一、與右項強化企劃院并進、財界所要望之「最高經濟會議」、亦附設於此、以努力整備全財政經濟之官民舉國制體、

墨西哥發生 反美示威運動

墨全國學生大會 極力抨擊墨政府

（墨西哥卅日電）墨政府自表明對美協調態度以來、該國學生、近來盛作反對示威運動、自去廿六日起、在蒲愛布萊市所開之全國學生大會、對于美外交及墨政府之態度、作激烈之批評演說、大會並即決議、宣言「反對墨政府追隨協調美國之外交政策、謂是誠如被投入歐戰旋渦者」、故卅日當局即加以彈壓、命令解散、因該項之學生示威運動、墨政府當局、頃已極度注意、認乃係全體主義諸國之思想、故最近次第強化取締第五部隊、該地之德系新聞、現亦由當局命令停版云、

贛北山野作戰 渝軍損失極大

（漢口卅一日電）在贛北山野、覆滅十九集團軍羅卓英部下十個師、現更從上高縣一帶、轉進高安西北方地區中之日軍××××××等各部隊、卅日日軍又反轉截擊、將在高安西方廿公里村前街建築陣中之蔣軍第五七、五八、十九、九、并新編第十五、十六各師殘部、包圍成半圓形、加以猛烈攻擊、次第將其壓縮、於村前街南方地區、蔣軍自去十六日、經日軍猛攻敗走後、所剩僅爲殘部、且完全喪失戰意、故一經日軍各處砲火之猛襲、便均瀕於潰滅云、

國府還都紀念日 汪主席廣播詞（三）

中國今日人民痛苦、固在米的問題、而其他痛苦、亦需顧及、國府還都以後、鑒於各地災情之重、災區之廣、設置賑務委員會担任賑災的工作、當四五月間、正是青黃不接、糧食騰貴的時候、於財政拮据之中、撥賑款一百萬元、辦理蘇、皖、浙、粵四省、及京滬二市平糶、先後實撥一百二十四萬餘元、勵支二十六萬餘元、及至新穀登場、又即籌辦多賑、除四省二市外、及贛浙鄂豫四省、及漢口市、四省三市、實撥援款一百三十八萬餘元、此三項施賑、連同共他零星賑濟、一年間支撥賑款、計達三百萬元、其中國府於正款之外、加撥四十萬元、首都方面、由賑務委員會與各部會地方機關團體、協力辦理冬賑、集款達七十萬元、受賑者十六萬餘人、並直接受理救濟事業、經常收容二千二百餘人、多賑期間、曾達三千四百餘人、此外江浙兩省所遇慘劇及匪災大患、亦盡力施救、晤同我賑團體、所可惜的、是各地方交通未盡暢達、每每爲人力所不及、以上所述限於賑款、而賑款之外、還有救災、準備金五十四萬元以後如果財政狀況許可、還要逐月增加的、此外水利關係、亦極重要、水利的反面、即爲水災、水利委員會、不斷的增修江堤、運堤、淮堤、復塘、以防潰決之禍、而籌堵黃河中牟決口、則尤爲重要、現已由國民政府特設籌堵委員會、長司其事、而中牟以東至利津約長一千餘里之黃水、入海故道、已多閉塞、如果不從事疏濬、從事宣洩、則豫魯等省、此堵彼決、爲患無窮、這亦當深切注意而異重從事的、

以上所述、是經濟生活方面、與經濟生活相輔而行的、是文化生活、廿七年十二月廿九日、我在艷電裏、曾經鄭重提出、要在教育思想上、確立方針、以奠定兩國永久和平之基礎、去年十一月卅日、中日基本關係條約裏、對於文化之融會創造及發展、曾有鄭重的規定、改做事實、應從改造心理着手、這是必然的、還都以來、除行政院原有教育部外、新設宣傳社會兩部、這兩部在事變前、是設在中國國民黨中央執行委員會裏的、還都以後、改設在行政院裡、社會部除社會事業外、並致力于社會運動、其于教育宣傳、關係亦極深、宣傳部將政府的主義政策、宣傳于社會民衆、使之了解、使之奉行、其餘社會教育、關係亦極深、三部合力的結果、一年以來、於文化上、已有特殊的貢獻、關于宣傳方面的重要之例、約舉如下、㈠爲新聞社報道機構之調整、首于去年五月、合併中聯社、中華社、成立中央電訊社、爲代表國家、統一新聞電訊之唯一機構、次即改組中聯販賣部、爲中央書報發行所、接收報業聯絡室改組爲中央報業經營處、以輔各報發行上、廣告上、設備上之發展、並以報業經營之合理化、㈡爲上海新聞檢查所之接收、由宣傳部直接行使新聞檢查權、㈢爲電影檢查委員會之成立、收回電影檢查權、㈣爲中華電影公司之調整、

（轉第二頁）

追慕故須賀中將 汪主席親書輓軸 贈與日本海軍省

（中央社南京一日電）東京卅一日電、汪主席以本年二月五日在粵乘機失事而殉職之故須賀中將、對和運頗多贊助、特親書輓軸一幀、送交日海軍省、該省將永久保存、

海軍部招考第二期軍官學生通告

（一）目的　爲造就良好之海軍軍官起見特招考品性善良宗旨純正體力精壯有志求學之青年以資培育成材爲國用

（二）招考簡則　（一）資格初中學以上畢業或具有同等學力者（二）體格體力精壯無不良嗜好者（三）年齡十七歲以上二十二歲以下（四）報名地點廣東江防司令部水兵練營（即南堤二馬路欽廉會館）（五）報名日期即日起截至四月十七止（六）考試地點廣東江防司令部水兵練營（七）考試日期四月廿一廿二兩天體格檢查廿三晨體格放榜（不及格者不得參加筆試）廿三上午國文史地下午數理化廿四上午外國文下午口試（八）考試課目甲、體格檢查乙、口試丙、國文史地丁、數理化（算術代數幾何物化學理）戊、外國文（日文英文）（九）發榜日期登中山日報及各報並發函通知錄取者於指定日期集合於指定地點以便派員護送赴滬入校複選

（三）修業期間　三年畢業

（四）待遇　入學後服裝書籍膳宿由校供給並每月發給津貼十二元畢業後即派艦見習甲等成績每月餉給六十元乙等成績每月餉給五十元食費各二十元成績優越者得選派外國留學以求深造

（五）投考須知　（一）投考者於報名時須填具報名志願書及保證書（向當地報名處領取）並附最近二寸半身免冠相片四張（二）投考者自備筆墨（三）考試前須將保證書填妥方准考試

買屋　本堂買受陳朱氏陳侶濂陳湛昌自置吉屋全間坐落本市祖廟派出所內甘棠壹巷內門牌第六號上蓋連地深活照土地登記圖經交定立帖準于國曆四月十一號立契交易如有華洋轇轕重典重按速與賣主理妥一經交易後概與本堂無涉特此聲明　陳善餘堂啓

買屋　本堂明買受有利堂黎靜霞吉屋全間坐落本市祖廟合人後街克巷拾伍號門牌上蓋連地四至均照紅契登記爲據經立帖交定訂國曆卅年四月六號立契交易如有來歷不明代賣人黎寶珍親手等轇轕情節即與賣主理妥經交易後概與本堂無涉　福德堂啓

買屋　本堂憑中買受盧厚昌堂盧成亨盧衍昌自置吉屋全間坐落佛山祖山古洞天安里門牌九號之一上蓋連地建築裝修俱全面積照登記確定圖爲証準四月廿伍交易此屋如有來歷不明轇轕未清該速向賣主理妥經交易後與本堂無涉　大昌堂啓

袁天蔭律師代協和堂聲明　協和堂憑中與梁四安七號舖全間深濶丈尺照紅契登記圖則爲據經交定十標貼定期四月卷日交易如有任何保典按揭借及華洋轇轕未清速向賣主理妥交易後與買主無涉此佈

失證　本堂置有屋一間坐落佛山大墟段居正巷門牌三號上蓋連地俱全經民十九年保存登記奉發三八五號收據迫因廿七年事變搬遷遺失無存近屋亦讓與楙昌堂管業日後檢出該收據視爲廢紙特此聲明　李永愼堂啓

頂舖聲明　本堂頂受佛山昇平路大興號全盤傢俬什物招牌經立定標帖準期國曆四月三號交易從新加多爛記營業倘有按揭貨項華洋轇轕等手續未清請即向舊人孔洛理妥一經交易後概與新人大興爛記無涉　合成堂啓

買屋　本堂憑中買受福慶堂陳灼生等自置吉屋一間坐落佛山祖山古洞天安里門牌七號之一上蓋連地四圍牆壁裝修俱全面積照登記圖爲証準國曆四月廿二日交易此屋如有來歷不明轇轕未清速向賣主理妥交易後與本堂無涉　興賢堂啓

何成剛祖聲明　本堂之長生百齡茶基前經一再標貼本息清派但尙有少數未見到領茲再定期農曆三月初五至初七日在祠開派如仍不到領是爲甘自放棄本堂決不負責此啓

失契聲明　本堂有屋一連三間坐落佛山祖廟十六號四十一號四十二號前因事變慌忙將上手契據遺失今特登報聲明日後無論何人發覺及執獲俱皆視爲廢紙不生效力　葉諮德堂啓

買屋　本堂憑中買受梁啓光堂梁翹經分名下吉屋一間坐落佛山汾水派出所段內啓華里第三號坐北向南深濶照登記圖則先經交定立帖準期四月七日交易如有轇轕未清請向賣主理妥一經交易後與本堂無涉此佈　善和堂啓

承退聲明　三水西南鉅隆㕑料店貽謀堂所佔股份現因志圖別業自願退出由本堂承受經即日核算清楚嗣後鉅隆生意盈虧與貽謀堂無涉惟前發合同年結因事變散失日後檢出作爲廢紙特登報聲明　退股人貽謀　承務人本堂　同啓

催告壽草園　壽草園承租普君墟普君廟側便門牌六十三號之舖及陳宅舖地相連之地限自登報日起三十日內向本堂訂租議批如仍弗恤惟有依法取回管業除函告外特登報聲明通訊處本市新安大街第三號　與合德堂啓

買舖注意　佛山普君舊墟七十一號租賃與華信店改建向係二姓人管業後座係蘇超然堂所有四至均有增界証明倘買受前必須分清界線於未交易前會同本堂聲明地界方可交易以免訟累除標貼登報外特此聲明　蘇超然堂啓

典屋　本堂典受吳仁和堂吉屋一間坐佛山登雲里門牌十四號經交定標貼四月四號交易倘有來歷轇轕不明等事即向吳季緝理妥一經交易概與本堂無涉特此聲明　朱八和堂啓

寧可見山就拜

見山就拜不過謂他人父　見散就買實足貽害子孫

廣州市一德路陳鄧祖德堂積散向以真材實料包𦵏金尿一𦵏金尿積滯全消之實驗功效著社會所信用惟因擧庄笨重運輸困難各埠代理紛嘱改善本堂既意研究精益求精故特於此散之無走味之虞乃於去年增設包庄（裝璜樣本經附印在舊仿單上）各界試辦無不稱便解決由此散經無潮濕之弊且嘆之無味更紙包新庄以應潮流而利運輸但厲莉祖乘機假冒偽製舊庄欺人鄧實廣告凡非鄧祖德堂製賣積散無論包庄均請注意明要包𦵏金尿如假包換之正莉方可購用

不可見散就買

湯頌生　內外大小方脈　擅用華陀鍼灸　專醫手脚　筋絡疼痛痳痺偏枯癱瘓　★新統理殘頑異症　★廣州洪日西路四十八號

李同記筆　李同記一号筆　小字筆王　好寫到極點　文具用品　廣州市漢民北路一八三號　惠愛中路十八號七三三九一　同文印刷局　惠愛中路五十三號　電話一〇四一九　膠印

白濁專家　拱日西路　莊偉洪　立止白濁丸　消腫浸𤻲汁　爛𤻲散𤻲膏

△凡患白濁　△屢醫不愈　△請速來診　△五天全愈

知新堂　始創得法　火炮天雄　批發部電話一四四零四　零沽部電話一四三三二

（四）代領往港移民入境證（即領即發）　（壹）代購各埠船票搬運行李（手續簡便收費從廉）（貳）代譯中日文件（叁）代通譯日語

廣州建發旅行社　太平路一四八號　電話一四六七〇

在意方熱烈歡迎下 日外相昨抵達羅馬

（羅馬卅一日電）松岡外相、卅一日午後七時、由柏林抵達羅馬之奧士齊亞站、齊亞諾外相等要人、均已在站佇候歡迎、松岡外相、當即先與齊亞諾外相握手致謝後、即一一與意政府法西斯蒂黨首腦及樞軸國各大公使等寒暄後、在羅馬市民及日僑夾道歡迎中、直赴維拉曼達宿舍、

（布寧捏爾卅日電）乘搭松岡外相首途訪問羅馬之特別列車、卅日午前六時四十分、抵達布寧捏爾國境車站、車站佈置華麗、布齊歐洲局長以下意方歡迎使節、及堀切大使日方歡迎團、均已佇候迎迓、步出列車之松岡外相、與歡迎人等、一一握手後、即檢閱排列月台之儀仗兵、遂與遠送至國境之德方使節作別、七時十四分、一路逕赴羅馬、

南斯拉夫態度強硬 德致送最後通牒 居留南國意僑民亦開始撤退 南國首都 車站禁止人民出入

（紐約卅一日電）據貝奧克蘭多電稱、南斯拉夫政府、遂三國協定之難以受諾之結論、對德國提議締結不可侵犯協定之事、傳德國卅一日夜半突發出最後通牒、其主要條件、期望南斯拉夫解除動員云、

（貝奧克蘭多卅一電）南斯拉夫之反德傾向、漸次明白化、德南關係之緊迫、刻刻增大、西摩皐茲首相卅一日發表、「南斯拉夫之強硬決意、南斯拉夫之陸海空軍、現全準備出動之態勢、文官及僧侶諸氏之事態如何決斷、死守其職之責任、一般人民、除特別不避難以外、並不許可、」同時貝奧克蘭多之驛派遣警官禁止住民至出入云、

（羅馬卅日電）據貝奧克來電稱、意公使喬直約瑪里、卅日訪問尼齊智外相、作長時間之會談、又巨哥德僑、現陸續渡過達紐維、開始避難於何領曼紐、人數已達數千、聞意僑亦爲防萬一計、亦已開始撤退、

英方首腦人員 再度前往雅典 商討南國政變事

（紐約卅一日電）據雅典電稱現尚留開羅之艾登英外相、及智魯參謀總長、爲應付巨哥政變後急轉之巴爾幹情勢、已忽忽再赴雅典、與希臘當局有所協議云、

地中海上 英意海戰 意方損失戰艦五艘 英方亦受相當損失

（羅馬卅一日電）意軍司令部發表、意艦隊廿八日夜與在地中海之英艦隊遭遇、發生激戰、意艦二艘、共計損失五隻、乘員多數救回、此海戰與敵之損害、英艦隊之大型巡洋艦一隻之舷側、命中大型砲彈、被擊沉、其外二隻則大損害、

日翼贊會改組 內部組織有更動 在總裁之下設置副總裁 事務總長下設三局九部

（東京一日電）翼贊會之一二長官與柳川副總裁、[illegible]、卅一日與內閣一石渡事務總長間意見完全一致、軍部對此之意見、亦歸於是夜深更、傳達於富田書記官長、故已決定報告於一日之定例閣議、以求諒解、查改組案之大要如左、一、總裁之下、新設副總裁、以輔佐總裁、一、事務局於事務總長之下設三局九部、甲、總務局專司事務總長之官房事務、下設庶務部、人事部、會計部、三部、乙、組織局、以現在組織局之事務、爲中心專司從前之政策企畫兩局事務下設地方組織部、經濟組織部、宣傳部四部、丙、東亞局、以東亞部昇格之、（從前政策局下設二部、一設總務制爲副總裁之輔佐機關、不採取如從前之常任制、一、設調查委員會爲副總裁直屬之調查諮問機關、該委員會分設必要部門別、問題別之數委員會、其幹事員司、由組織局之關係部長任之、一、設企畫室爲事務總長之輔佐機關、一、設地方推進員訓練所爲事務總長之直轄機關、俾練成優秀之地方青年、培養地方組織之推進力、一、附置（各省次官）參與事務總長、一、設立總裁顧問（如各省大臣內閣參議等）、

美扣留德意船 德意提出抗議

（華盛頓卅一日電）美國政府扣留在美之德意船舶、德意兩國卅一日下午對美國務省公式抗議之文送出、意大使哥倫拿會見國務省倫達次官、親自投遞、德方使者經已送達、但兩抗議文之內容、則不能公表云、

日軍太湖作戰 所獲戰果發表

（上海卅一日電）自三月廿一日起凡十日期間、日軍在太湖西岸地區所行之江南作戰綜合戰果如左、蔣軍遺屍二六六三、俘虜一五八、迫擊砲八、砲彈二八、輕機二六、步槍四九八、手溜彈一〇四八、刀劍一〇一、青龍刀二二、彈葯六〇五六八、其他極多、

美監視意船事 意方尚未有表示

（羅馬卅日電）意國政府、對美政府於卅日、竟行派出武裝監視隊、常川駐紮碇泊美海港中之意籍汽輪二十八艘、究將採取何種態度、頗可注目、意當局頃以尙未接到駐美意大使館之公報、故暫不發表意見、又據消息界觀測、則以美國之如斯措置、惟有使美國更接近於參戰、然意大利對之、將採取如何報復的處置、則現在殊難加以預料云、

加拿大 實施輸出許可制

（奧他華卅日電）金克加拿大首相、卅日正式發表、自四月一日起、除凡西半球諸國及英領各國之輸出外、其餘均實施輸出許可制、查該許可制、聞亦適用西半球法領殖民地、據官方述、

日強化內閣力量 已內定小倉入閣爲無任所相 爲指導戰時經濟政策責任者

（東京一日電）爲強化內閣×治力、已內定小倉正恆氏入閣任無任所相、近衛首相意思、擬使該氏爲指導現在各戰時經濟政策之最高責任者、故與小倉氏入閣同時、特附與小倉無任所相、關于實際運用內閣制度、運營戰時經濟行政之最高發言權、俾具體的指導戰時經濟政策之方向及性格、就中最要緊者、當以鋼鐵石炭等之飛躍的增產爲基幹、舉凡完成生產力擴充計畫莫不俱使集中於經濟政策施策云、

日大藏省 起用前大藏次官

（中央社南京一日電）東京卅一日電、大藏省因目前國內外金融情形、殊爲複雜、特起用大藏次官大軍龍太郎、爲該省顧問、使參劃政務、今日已正式發表明令、

日海軍機 襲擊廣信 炸燬機關庫及其附屬建築物

（××基地一日電）中支艦隊報道部發表、××部隊長指揮之海軍江上航空隊、於三十一日午前攻擊浙贛線之要衝廣信、及機關庫、並附屬建築物全彈命中、機關車十數輛成粉微塵粉碎、機關庫之附近受大型機槍猛烈之射擊、更於南西方之道路上、發見自動車數台、予以銃擊、及使其被焚、全機無事歸還、

昨赴鹿島 日芳澤特使隨員

（神戶一日電）日荷會商芳澤全權隨員之拓務省拓南局書記官中野勝治、及外務省調查部第二課長大尾榮一氏等一行、卅一日午後、自神戶乘日昌丸赴鹿島、

在兒童節 舉行慶典 中國兒童教育協會

（中央社南京一日電）四月四日爲兒童節、中國兒童教育協會、定于是日晨八時、假中大學舉行慶祝大會、並有各種遊藝助慶、

渝參政會 彈劾陳光甫氏

（香港一日電）據確實消息、重慶財政部貿易委員會主任陳光甫、因昨秋對美借款手續未清關係、被渝府參政會之彈劾、而辭任云、

省府卅二次週會 林廳長報告赴日經過

省政府昨晨八時卅分、在禮堂舉行第卅二次週會、出席者、有省主席陳耀祖、以次各委員、各廳處長、各機關高級職員、百數十人、陳主席領導行禮如儀後、旋由教育廳長林汝珩週會報告、闡述東渡教育考察及日本東亞聯盟概況、逾至九時許、禮成散會、（明）

警察局職員 昨舉行十一次週會 郭局長勗勉各員努力奉公

省會警察局職員、昨㈠日上午九時卅分、在該局禮堂舉行第十一次週會、各分局長亦蒞臨參加、由郭局長主席、領導行禮如儀後、隨作報告、畧謂本局擬於本月十日假中山紀念堂舉行省會警察總檢閱、屆時各分局警察、消防隊隊員、警教所學警及本局職員軍訓隊等、均須參加受檢、此次舉行檢閱意義、係藉此檢討我們力量和精神、希望各員勢此、不要忽視、最後并勗勉各員不貪污、不虛偽、不懶惰、努力奉公云、詞畢禮成而散、（生）

國府還都紀念日 汪主席廣播詞（四）

五、爲中國廣播事業建設協會之設立、接收改組各地電台、六、爲各地宣傳機構之調整制度、省市宣傳處組織規程省市宣傳會議組織通則、頒佈施行、七、爲宣傳人員之訓練、中央宣傳講習所、業已舉辦至第二期、綜合言之、一年以來、宣傳機關、逐步確立、宣傳工作、逐步推進、其有需交涉調整者、亦皆已圓滿解決、就中尤以廣播事業一項、各地電台、原爲事變後日本方面所經營者機件設備、耗費不少資金、以寄附或借讓方式、無條件交還、在在均足以見友邦尊重我國主權之決心、與宣傳工作之誠意、我以爲這樣努力不懈的做去、對於改造心理的基礎、必有巨大的效果、

關於教育方面、先就教育方針來說、教育之真價、首在教育方針、是否能獨立自自、關於此點、一般之必以爲和平區內之教育、必獨立自立性、然我們以實際一年間經過切實証明此種揣測、實爲錯誤、現在試舉幾個例如下、㈠各大中小學校學生、還都以來、均已一致恢復唱黨歌、㈡國民政府所實行之學制、在維新政府時候、曾偶改爲日本之五年制、然現在已恢復三三制、㈢中小學校教科本、可由教育部自行編輯、除反日排日資料、已由我們改換善鄰友好資料外、其他闡發國家與民族的意識的資料、仍自由編配、毫無障礙、㈣各學校課程、除對國語一種加授日語外、其他與從前一無所異、㈤訓育方針、在此一年中、曾由教育部召集各省市教育當局、詳加討論、擬訂方案、友邦方面、從無加以干涉、㈥學校內之軍訓及童子軍之教育、亦已次第恢復、㈦體育一種、爲教育部頒發國民體操圖說、各省市已通行了、總之、已往一年間之教育方針、除反日排日一點、與友邦方面、約定彼此改採互尊互親之方針外、一切俱保持獨立自主之精神、誠如艷電所說、「中日兩國、壤土相接、善鄰友好、有其自然與必要、歷年以來、所以背道而馳、不可不深求其故、其責任今後中國固應善鄰友好爲教育方針、日本尤應促其國民放棄其排華侮華之思想、奠定兩國永久之基礎、」還都以來、我們對于這一點、實已努力做到、而日本方面、對于我們之援助及不干涉、這使我們十分感奮的、再就國民教育之實際來說、亦在著著推進、雖各市縣地方破壞之後、地方教育費、苦無所出、在可能範圍內、必補助大量之教育經費、蘇、浙、皖三省、已得中央之補助、教育費一層、當不如前竭匱、各地方中小學師資、事變後、質量兩缺、問題嚴重、已由中央統一籌劃、謀中小學師資之補充與改進、㈢事變後、各地私塾繁與、嚴加取締、㈣中國兒童教育協會之舉辦、報童學校、婦女慈善學會之舉辦、難童學校等、中央均與以精神物質兩方面的補助、並宗教團體所辦學校、中央亦助之使其自動改進、以上種種設施、雖不敢謂有功、但亦可告無過於國人也、（完）

和平建國杯球賽 本月中旬舉行 各校報名參加者踴躍

省體育會、爲提倡體育起見、舉辦和平建國杯男女籃球賽、各界公開比賽、情形曾紀本報、茲續查該會此次籃球賽一切籌備事宜、現經完竣、而廣州市各校連日報名參加比賽者、計有省一中、省二中、消防隊、保安隊、女師、廣大等十餘校、至於比賽日期、擬定本月中旬舉行、（復）

南海縣府通令各校 春節休假七天 四月一日起至七日止

南海縣政府、現查奉發修正學校學年學期及休假日期規程、第四條甲項第四款內載、「春假各級學校、一律定爲七日（起四月一日、訖四月七日）期內應由各校規定學生作業」等語、自應遵照辦理、昨特分令所屬各級學校校長、即便知照云、

南海聯防總局 飭屬保護掃墓 每日派隊在各崗巒扼要防守

南海縣聯防總局、現以本月五日、爲我國民族掃墓節、一般孝子賢孫、在此期內、均作踏青之舉、以盡孝思、惟本縣幅員遼濶、爲保護各行旅安全起見、亟應飭屬嚴密保護、昨特令飭各聯防隊員、及各區聯防分局長、在清明節期內、每日抽調隊兵在各荒郊崗巒等、扼要防守、以資嚴密云

南海民衆換領良民証 准予展限半個月 由本月一日起至十五日止 逾期仍配舊証者查出咎處

南海縣政府、現以此次換發前本縣行政專員公署發出之良民証、前經佈告限至本年三月底截止在案、玆查限期已滿、居民尙多未能依限換領、自應酌予展期半個月、（即由本年四月一日起、至十五日止）、以資普遍、而恤人民、期滿即將前本縣行政專員公署所發之良民証廢止、作爲無效、昨除分函大日本佛山憲兵隊警備隊查照外、並佈告佛山市區居民一體知照、凡領有前本縣行政專員公署所發之良民証者、務須遵章依限申請換發、如逾期仍佩舊証者、一經查出、即予咎處不貸云、

小評 建立華南的宣傳網

據訊。本省宣傳處擬定於日間成立。那麼今後華南的宣傳事業。將更完備。

宣傳戰這個口號。從來就受各方面的注意。在和運的過程中。尤屬重要。因爲我們要擊破共產黨的虛僞宣傳。和使一般民衆徹底的認識和平的真締。更進而領導人民努力於和平建國的事業。使國家走上復興的大道。就非推進宣傳。確立宣傳的中心機構不可。現在省宣傳處將近成立。當能本着這一個的目標邁進。並且該處處長已內定爲顧士謀先生。顧先生向負責海外宣傳。爲參加和運最早的文化界鉅子。已有很多顯着的成績。擺在我們的面前。這次膺任省宣傳處處長當能如英國大詩人雪萊西風歌所說「願你當我做一隻喇叭。把新思想吹向人類。」好使華南的宣傳網。能夠更加強大起來。

遺失 [illegible]部人員[illegible]前失去佛山太平戲院東亞公司股份單一紙除向東亞公司註[illegible]

患毒者 無憂矣

問柳尋花。偶染頑毒。若不治理。日久則深入骨內。遺害非小。所謂一夜風流。百日憂。誠矣哉。此言也。萬靈堂主人。有見及此。悉心研究。代各位解除千憂萬苦之花柳毒。而創製（培元搜毒膠）。此膠是用金頭龜。土茯苓。西秦艽。正犀牛皮。四味爲君。另配各種解毒良藥。煎製而成。凡患皮膚血熱。瘡癬疥癩。大便閉結。小便刺痛。內外痔瘡。花柳餘毒。等患食之。可能根本痊癒。見効甚速。本堂爲供應社會需求。特製一種

▲護體搜毒膠▼

功効尤爲力猛加倍。凡身體一切惡毒。花柳白濁。横痃疔毒。魚口便毒。梅毒疳毒。婦女白帶等患。一食見功。再食痊癒。誠爲中國藥界解毒良劑也。請君服之。則從此無憂矣。

（門沽到食）

解毒龜苓露	每碗	三毫 二毫
培元搜毒膠	每盅	八毫
護體搜毒膠	每盅	三元

（外賣樽庄）

解毒龜苓露	細樽 大樽	五毫 一元
培元搜毒膠	細樽 大樽	一元 二元
護體搜毒膠	細樽 大樽	三元 六元

舖在廣州[illegible]

地方行政人員訓練所 昨招待各報記者情形

該所暫設八班訓練期爲四個月

本省地方行政人員訓練所所長鍾觀之、昨㈠日上午十一時在所內招待各報新聞記者、計出席者有本報、廣東迅報、中山日報、民聲日報等記者卅餘人、濟濟一堂、是日鍾所長因有微恙、改由該所總務處主任林柏卿招待、并發表談話、畧述該所奉令籌備經過情形、旋舉行茶會、賓主無不盡歡、又查該所內部組織、除所長一人、復增設教育長一人、協助所長處理事務外、并設有教務處訓育處總務處、每處設主任一人、教務處內則設課程、註册兩課、訓育處內設軍訓、考核二課、總務處內設文書、經理、事務三課、每課設課長一人、課員辦事員各若干人、同時設專任兼任教官各若干、分担學術科之教授事宜、至於訓練學員、則暫設民政、財政建設、教政警政、計政、自治、合作共八班、訓練時期爲四個月、每班則設班長一人、由教官兼任、負責該班教務事宜、該所復設大隊長大隊附各一人、警衛隊長一人、中隊長若干人、醫官一人、護士二人、協助辦理所務、及指揮掌理隊務訓練事宜云、(復)

財政廳長汪宗準 將赴嶺東巡視

視察該地省國稅辦理情況

省財政廳長汪宗準、爲整理本省地方財政、日前經赴嶺東汕頭及各縣接收該地省國稅、交由該地省稅局及稅務分局分別辦理、頃查汪廳長爲視察該地省國稅接收後辦理情況、如時間許可、擬定本月初旬赴汕一行、以便巡視云、(妃)

南海縣政府佈告 免征禪市衞生費

南海縣政府、現查征收佛山市各舖戶衞生政費、係由廿八年七月一日起、計分五等征收、一等月收五十錢、二等月收三十錢、三等月收二十錢、四等月收十錢、五等月收五錢、嗣因增加潔淨伕工食、及增設鼠伕、消毒臭水等、每月不敷經費、爲數尙鉅、乃於廿九年十一月一日、佈告加五征收、以資彌補、茲查原定征收章程、關於舖戶者、依照核定各業體等級表按等征收衞生費、關於住戶者、依照申報租額多寡、按等征收衞生費、現在佛山市各舖戶警費數額、業經本縣警費評定委員會派員會警勸丈、從新評定編具征收底册、定由本年二月份起、依照新定等級征收、關於住戶所繳之衞生費、原照按照新定警費數目折伸租額按等征收、第照此辦法、在舖戶與住戶所繳之衞生費、不免有輕重之分、當以征收衞生費與警費、向來均有連帶性質、茲應如何改善征收辦法、或免予征收、以輕市民負担、提交本縣第二十三次縣務會議、決議、「自三月底以前、照舊辦理」、等議紀錄在案、自應照案實行、關後關於辦理衞生行政及清潔隊一切經臨費用、均在警費收入項下撥支、不再另征衞生政費云、

佛山第一期修路費 准再寬限半月清繳

逾期仍不清繳卽予拘追 南海縣府通告市民遵照

南海縣政府近以佛山第一期各馬路、現已修築竣工、惟各舖戶仍多尙未清繳路費、致縣庫墊支工欵、爲數甚鉅、自應嚴催清繳、以維庫收、前經檢發各舖戶欠繳路費清册、令飭佛山警察所查明册列各舖戶除吉舖吉地暫免催收外、其餘各舖戶、無論所欠路費多少、統限本年二月十五日以前、掃數清繳、倘逾期不交、由區列名報縣拘追、并通告週知各在案、現據該所呈覆、各舖戶仍多欠繳路費、繳具清册一本、請核示前來、本擬按照册列名舖戶擇尤拘追以示懲儆、姑念前定限期、瞬已屆滿、准由本年四月一日起、至十五日止、再予寬限半月、以利籌繳、除嚴飭佛山警察所切實執行外、合再通告、仰欠繳第一期修路費各舖戶、一體遵照、須知此次展限、係屬格外通融、一屆限滿、決不再展、爾等務將所欠路費、依限掃數清繳、倘再逾延、定予拘追不貸云、

自梳女控東主 誘姦成孕後遺棄

情場恍如幻夢　休謂個郎情重　暗裏幾儆歡　留下羞人孽種　心痛　心痛　不該愛情亂用（調寄如夢令）

女子黃蘭、現年廿五歲、順德人、姿首頗佳、在鄉纏絲爲業、頗有積蓄、素持獨身主義、矢志不嫁、自事變以後、家道中落、復遭農村不景、無法支持生活、乃來省尋工、另謀衣食、去年七月間、由薦人館之介、在廣州龍津西路青和坊六號周宅爲傭、該宅主人周演生、年約卅許、在一德路經營海產爲生、因所業好景、頗有可獲、遂羅列姬妾、稅居於此以自娛、周本好色之徒、覩女麗質、驚爲天人、遂存問鼎之心、乃施以利誘、女果爲所惑、從此種下情根、幾度春風、遂留下孽種、周恐爲愛妾發覺、乃着女辭工、另稅屋於上西關福德巷十一號以居、每月由周供給家用四十元、女亦怡然自得、詎邇數月來、周對女態度突變、甚鮮至女家、斷絕家用供給、女屢次找尋、均匿而不面、女近日腹大便便、行將瓜熟之期、以周誘姦於前、遺棄於後、心有不甘、昨特延聘律師、撰狀具情投訴地方法院控告、請求治以應得之罪、并一次過補償贍養費二萬元云、(妃)

民廳正式發表 委鄺挺生爲新會縣長

省當局爲統一行政機構、日前特派員前赴新會縣江門接收該地軍政事項、同時并組織新會縣政府、經派鄺挺生爲該縣長、負責組織成立縣署、鄺氏已於去月廿九赴縣先行接事、各情報經首誌本報、頃查省民政廳昨明令公佈云、委鄺挺生署理新會縣長此示、(妃)

（特載）南海全縣聯防會議 李秉總局長之演詞

南海聯防總局、昨召開南海全縣首次聯防會議、各情業誌昨報、茲并探錄李秉總局長開會時之演詞如左、

列位分局長、列位聯防主任、列位同事、今日本縣召開全縣聯防會議、得與各位聚首一堂、會議聯防事宜、道純本人非常快慰、會談之目的、在於集思廣益、求取有效之方策、以促進地方之治安、蓋一縣庶政、經緯萬端、而鞏固治安、實爲推行一切政令之根本要圖、上峰爲求地方永久治安計、遂有各縣聯防總局之組織、依照組織辦法、由縣長兼任總局長、道純以責無旁貸、爰於去年八月間、遵奉廣東省民政廳頒佈之廣東省各縣地方聯防暫行條例、趕速進行籌備組織、隨於去年九月一日、遵照條例規定、成立南海聯防總局總隊、局址設於南海縣政府內、負責統籌指揮辦理地方聯防事宜、同時督飭縣屬各區鄉鎮成立聯防分局、聯防辦事處、並將原有地方武裝團體、一律編組爲本縣聯防隊、歸總局總隊指揮、內部職員、并經呈由民廳、委定劉述耕兼副局長、鄭其琛爲總隊附、吳寒潮爲指導員、其餘總務股副官處及其他各股、均經委定易金太、黃瑞麟等分任、所有內部職員、亦已次第委定、內部機構完成、復將原佛山聯防隊改編本局隊直轄、委定招忠禮爲大隊長、積極訓練隊兵、清除地方匪患、計自成立以迄於今、經已七閱月矣、雖具規模、然尙待完成之工作甚多、同人不可不勉、良以現目人心、均已趨向和平、吾人自當檢察過去邁進將來、領導全縣民衆、爲和平前鋒、蓋我聯防隊、均爲民衆武力、且負地方治安之責、自應將妨碍和平之共匪、士匪、游匪、悉數剷除、以安黎庶、如果上述匪類、一日不消除、則人民一日不安枕、地方秩序、一日不能回復、則和平一日不能完成、故望列位分局長、列位聯防主任、同在和平旗幟之下、認淸本身責任、鞏固聯防組織、以期促進和平、至於今後聯防進行計劃、其最關重要者、爲集中訓練與統一指揮、古者寓兵於軍事訓練、并不漠視、我全縣聯防隊員、既係來自民間、自應遵守古訓、分期集中抽調、施以現代式之訓練、俾得捍衞地方、保護農產、使治安良好、而人民得以安居樂業、更考聯防兩字之意義、卽古所謂「守望相助」之意、然守望相助之餘、欲求更大之效果、則必先統一指揮、方有效力、如某地有警、各地赴援、卽須有一統一指揮機關統率調遣、自可奏效、甚望諸位對於上列兩點、特別注意、務使各將所見、提供研討、決議以後、更應切實執行、俾盜匪次第清剿、地方治安確立、政治日上軌道、和平得早實現、則此次會議、方可得有收穫、願各位認定此旨做去、同心同德、以求有成、至所厚望、(完了)

播音秩序

廣州市無線電播音台、四月二日、播音節目、上午六時四十五分、朝早致候、六時四十六分、播音體操、七時四十五分、播音體操、十一時十五分、日本語新聞報告、十一時五十九分、時刻報告、下午十二時一分、節目預告、十二時五分、特備音樂、陽春社、十二時四十分、粵語新聞報告、一時、特別報告、一時十分、西樂唱片、一時四十分、英語新聞報告、二時、潮州語新聞報告、二時十分、客家語新聞報告、二時二十分、播音休息、晚間五時、向皇軍將兵播音、六時日本語新聞報告、六時卅分、兒童節目、華南音樂劇研究會㈠音樂劇欧八、㈡兒童新聞、七時、演講、講題警察的我見、由廣東省政府警務處視察林志雲、七時二十分、中樂唱片、八時十分、西樂唱片、八時三十分、英語新聞報告、八時五十分演藝、故事、三國誌、何覺非、九時二十分粵語新聞報告、九時四十五分、明日節目預告、九時五十分、潮州語新聞報告、十時二十五分、客家語新聞報告、十時二十分、播音停止

經濟消息

（金融）入軍票每百元值港紙四十八元六出四十九元五、入軍票每百元值大洋劵二百四十二元出二百四十七元入軍票每百元值省毫劵三百七十五元、出三百八十元、

（米市）齊眉八十九元、金山粘八十七元五、雪米七十八元、赤玉七十五元、原身東京米七十六元五、大糯八十七元、暹碌七十三元、白碎六十三元五、（大洋算）

（土穀）齊眉穀六十五元五、雪粘穀五十九元糯穀六十四元五、赤穀五十七元五（大洋算）

（糖麵）二十四號粗砂一百三十元、六號粗砂一百廿五元、乾爽機白糖一百廿五元、士片糖一百一十五元紅雙十麵四十八元白菜麪四十二元、五燕麪四十二元、火船麪四十一元、綠兵船麪四十一元、綠龍門麪三十九元半、

（海味）排魷三百七十五元、魷頭三百七十元、安蝦六百六十元、淡菜二百八十五元、招山墨三百二十二元、上多菇一千四百元、中多菇一千三百一十元、魷翼三百八十四元、堯柱一千一百二十元、發菜一千二百六十元、月石一百七十元、草菇一千二百二十元、牛米一百六十元、新提二百六十五元、粉絲三百三十元

南海縣府令各區鄉 施行春季種痘運動

倘無公欵購領痘苗准從廉收費

南海縣政府、近以本年春季種痘運動、當經實施有案、茲爲施種普遍起見、擬由各該區署責成各鄉、召集當地衞生從業員、担任種痘工作、強迫鄉民施種、以收防疫普遍實效、并規定各區担任購領痘苗、以便辦理、昨特規定各區担任痘苗若干萬人份、(每萬人份軍票八十元)着卽備價來府購領、以資迅速施種、至該區鄉如無公欵購領痘苗施種、卽准向受種人從廉收回費用、并令飭迅速辦理、毋稍延悞云、

根本消滅　黃貞菴膏藥
廣州一德路口　普濟藥行　經理　桨欄路　老威藥行　百餘年來　世襲膏藥之王
本藥行出品馳名　家正色藥品
陰陽惡瘡　風濕痔瘍　腫痛爛肉　癰疽瘰癧　刀傷跌打　脚症毒症
黃貞菴　舖址被災後已遷香港永樂街營業並無另枝別店　諸君惠顧提防僞冒影射

增價
江伯昭醫生（掃痰丸）專治頑痰怪症中外馳名現因原料飛漲故將價格略增以資彌補決定由三月廿八號起每樽大洋六毫特此登報週知
省行：梯雲東路二十號

女西醫　潘芳芬　女醫院：廣州豐寧路四十五號（電話：壹六六六壹）
著名特効　生育丸（醫不孕婦女）　吸脹器　擴大女子乳房曲線　通經水（包通閉經）　歡迎函問症詳細函覆

腎病名醫　許仁　醫院廣州豐寧路四五號電話壹六六六壹
最新特效　擴大器（專醫男子腎虧、發育不全、性器短小、不能人道、見色卽洩）
補腎丸（醫陽衰、陽萎、先天不足、子嗣艱難、神經衰弱、夜尿長寒、腦痛善忘、）　歡迎來函問症贈補腎丸說明書

醫師　許修五　（專醫）花柳白濁　無痛專割包皮　（皮膚濕毒　痔瘡骨痛）　腎虧遺洩
割時絕無危險痛苦　割後可能卽日回鄉　藥費從廉
（醫務所）廣州太平南路三十　女醫鄧蕙華主理婦女全科

勿謂糖貴無大件嵩糕賣　竟有樂浩章納霜精　專發冷專藥　賣大飽
暫收式毫價廉物美不計血本志在宣傳如不效原銀奉回
廣州市故衣街五洲藥行總經理
佛山代理　中法　廣安　利發　就記

泰福洋行電氣部
本行爲廣州電力廠指定承接裝修一切大小電氣工程精價廉手續簡便自開辦以來深蒙各界人士所贊許高厚之情深爲感謝現爲利便顧客起見特設支行在河南華中路一百七十四號如蒙惠顧請移玉或用電話通知均能派員前往接洽務使滿意諸君光顧幸留意焉
本行：光復南路三十七號　電話：一二五三四
支行：南華中路一七四號　電話：五〇四四五

止咳化痰？快如閃電？
痰多　咳嗽！
檸檬露人稱道　稱道化痰好　只有此一樽　救得內傷佬
檸檬露
Po Chai Drugs
中國普濟老藥行出品
各大藥房均有代售

普濟藥行
人人滿意到處風行
專醫痛症快過打針
檸檬精
近因僞冒太多特改用三色珂式版加發明人肖像縮細內單以利運輸并改用精緻凸字大小士招以杜僞冒、諸君採購
一德西路門牌五三九號電話

廣州市電力廠指定工事
廣州電氣公司
本公司完全華人資本對於安裝電燈電氣大小工程特聘有名大日本技術主任料理務求經濟快捷妥善更兼聘定專門人材修理摩打及其他電氣等類工程如蒙惠顧格外歡迎
（地址）廣州市拱日東路八十號　電話　營業部一五二六九號　技術部一〇一九三號

廖善之　牙醫　老館
原日光雅里
現寓下九路五十號式樓照常營業

廣州江門順搭容奇
廣州開上午八時
三月卅壹日　四月壹日　四月式日　日日有船
利華渡　華興渡　利群渡
總辦事處長堤迎珠街口三〇四號三樓　電話一六二七八　金龍酒家左隣
利華　華興　利群　航業公司同啟

昇昌輪船期廣告
澳門　本輪現定於四月七日（星期壹）由澳來省四月八日（星期式）由省晨早往澳貴客搭船請到下列售票處定位可也
駛經灣泊本碼頭晨早七時開行（中國時間）
（售票處）西堤原日昇昌輪船碼頭　電話：一六六五二號
（售票價目）大艙二元　尾樓三元　唐餐樓四元　二樓西餐房六元　船面西餐房八元　（以上均西紙計）

劇訊
太平戲院
日演　情刧鴛鴦　香艷威武名劇
夜演　午夜盜殭屍　二卷　新編巨構

廣東共榮會經營
昇平有聲影院
佛山昇平路電話壹伍伍號
三月卅日起映　全部粵語粵曲　歌唱有聲巨片
偸龍轉鳳
梁雪霏　伊秋水　主演
每晚放映兩場（夜頭場）六點半至八點半止　（尾場）八點半至十點半止（中國時間）
觀衆注意　凡購頭場票須照時到場、完場時須立卽出院、不得藉端謂未觀全豹而看上下場！　共榮會謹啟

談「苦」

菲妃

俗云「吃得苦中苦，方為人上人。」自從我跨上入生之途，也經歷了四五個年頭，雖然不敢說吃盡苦中苦，可是也相當的多了。我的年紀還少，又都碰着厄運，自然所吃的「苦」，將來還是很多。我也很想多吃一點苦，以求能夠達到「吃得苦中苦」的程度，那末「人上人」的資格自然有了。說起來，或者要受嘲諷吧。

近來我的苦也吃夠了，東奔西跑，亂竄一塲，到底不過是為了肚皮。所謂「苦」，所謂為了「肚皮」，一頓粥，二頓飯，却未嘗一日或缺，不飢不餓，還嚷什麼苦呢。但「人無遠慮，必有近憂」，且凡人必有困苦之處，你能說我沒有苦嗎。然「事如春夢了無痕」，又自慚不善措詞，把那種「苦」之情景，記之筆端，以留為痕跡，也只好由它去了。

看到那街上拂拾遺漏一米，豆一的窮苦者，三數十個，團在一個出貨棧房門前，你爭我搶，互相爭奪着搶拾，也不過為了肚皮，而作此卑賤行為，甚至於任饑由辣，亦所不顧，其「苦」也，目擊心傷，使人觸景生情，「天無絕人之路」，而此種犬彘不如的「苦」生活，生尤何趣。

所謂「苦」，其體類甚多，又可作雲泥之分，大要其苦徒使其瘦削肌體，頹廢精神，而至於變為一個無用之人是也。其苦能促使他變成一個偉大有為的人物，亦是也。

希望做一個「人上人」的人，請你們認明你們所吃的苦，是何種的「苦」。

隨感　禁蓄奴婢

彰彰

人生不幸而為女子身，尤不幸而生於貧賤之家，一遇家境窘迫，羅掘俱窮時，為父母者，出於無奈，鬻于富家大室，供牛馬之奔走，在為父母者之意，既得款以資挹注，且可帶其女救出生天，免致成為餓殍，在買者既可得人驅使，代任勞役，亦可使之茶飯充足，不致于瘦死家中，固所謂一舉而兩得者也。無如彼富有者，具慈善惻隱之心固多，而性情兇暴，手段殘忍者，亦所在多有，故對于買來之婢僕，飲食固有限制，兩餐幾不得一飽，而工作則夜以繼日，尚不足以滿其意，倘或工作稍為怠慢，及不合其脾氣者，則夏楚橫施，遍體鱗傷，慘無人道，令人目不忍覩，其不平等之待遇，莫此為甚，此政府之所以三令五申，而禁蓄奴婢者也。雖然，禁蓄奴婢，固為救濟奴婢之福音，足與林肯之放奴後先輝映，然在此米珠薪桂之秋，一家數口，嗷嗷待哺，殫精竭慮，終日奔走，尚不足以維持兩餐，試問任令其女兒坐成餓殍耶。抑放置街頭，而使有心人携歸撫養耶，是誠令貧苦者之難于解決也。故禁蓄奴婢，固為善政，而對于此點，又須考慮，較不如認眞取締蓄婢之家，不得虐待，且須負教育之責，使奴婢處于平等地位，而日後可能自立之為愈也，是耶否耶，敢以質諸高明。

孝經上的孝（上）

靭弓

孝，從八德中，幾千年以來，向來佔著首位，孝經中說，「始於事親，中於事君，終於立身」，要是照現在的中國政體來看便是，「夫孝，始於事親，中於事國，終於立身」，才對。

從上句話中看來，事親是「孝」的首段工作，是「孝」的重要關鍵了，那麼最前的過山開路的先鋒語即是所謂，「身體髮膚，受之父母，不敢毀傷」，這算是民國紀元前一切無限制的中國歷史上孝子的「座右銘」，或「信條」。

時代的潮流沖洗，使得「頑固腐舊古人婦女」的崇拜莊端凝淑，賢妻良母的陳點，磨化成活潑天眞，放蕩子女成功為一個母子情淺，乳娘情深的故事，這個罪咎，一半要歸自己，其餘四分之一歸時代，那四分之一就要分罪在伴侶的身上，除此而外，或者還有大量的原因是屬於子女的性情上面的。

帝制的時代的孝子是多於民國，這是當然的，即是普通的孝行為，也是如此，固然是當局的重視關係，但是自己的性情，何嘗不是主要的動力。（待續）

× × ×

粵謳　風風雨雨

仁生

風風雨雨，摧折花枝，你睇吓天烏地暗，真係冇的開眉，風吹驟雨，雨又乘風起，正所謂狂風陣陣，大雨霏霏，最可嘆個的行人，無處可避，把遮唔係，造得定風旗，似極個天，無也道理，凡民何罪，要佢不絕地傷悲，呢吓雨又咁急時，風又咁利，唉唔係氣，一篇風雨記，你話教人怎不胆吊神離。

逸廬詩話（五）

逸廬

陳曾壽字仁先，著有蒼虬閣詩，自陳（三立）鄭（孝胥）先後作古，先生獨步騷壇，詩為世所珍，有擬義山題淚一律云，「萬幻猶餘淚是眞，輕彈能溼大千塵，不辭見骨酬天地，信有吞聲到鬼神，文叔同讐催素枕，冬郎知己瞻紅巾，桃花如血春如海，夢裏西臺不見人。」哀感頑艷，動人心魄，陳三立謂比之玉溪原作，尚凌而上之，信為定評，落花云，「早知零落付微塵，不耐當前賞，殘杯牽洗一春貧，恨又新，晨歲只供三日膠天壓歷風輪轉，白日昭昭色相眞，客去花飛終有極，眼穿腸斷可無人」，周念辰約遊洪山不果，枉贈一首次韻留別云，「年前料量千廻意，袖手龍寒及暮春，向晚落花看更急，將行縱酒莫辭頻，遠山孤塔千尋夢，欄樹曲幽閒亦好，一個身，郊原浩蕩付何人，」晚禽一首云，「晚禽啼罷夢初回，繞砌芳蘭幾度開，山月常看杯引滿，松風不為世悲哀，臨流棲鷺同閒影，過雨寒花笑獨來，天末涼風歸雁盡，有誰乘興破蒼苔，」樓望一首云，「殘柳新芙晚更幽，湖天沉寂一書樓，亂鴉脫葉參差暮，單雁寒雲夾帶秋，舊事已乾叢菊淚，開心難繫故園舟，危欄盡處從孤倚，攬入邊風畫角愁。（待續）

× × ×

讀書隨筆　宋徽宗與李師師

廬川

歷來帝王風流倜儻不羣者，代有其人，上自桀紂，下至隋煬帝，唐玄宗，宋徽宗，明正德君，清乾隆君，風雅韻事，傳為美談，雄居萬乘之尊，而別具性格，史家以其浸淫酒色，終召國亡名裂之禍，指為昏君庸主，實則此輩者多情多藝，超脫不羈，不失為一代善智多才之賢主，惜天不假之於平民凡俗之家，而列於權貴之世，致貽萬世之譏，寃哉。

徽宗與李師師雖不若玄宗與楊貴妃之正名正色，但徽服入青樓，有若仙人下凡，愛戀之情，不在玄宗之下，且其審美眼光，又見獨到，眼色之高，豈凡夫俗子所能領畧之乎，舊小說記其韻事，

「韋后私問曰，何物李家兒，陛下悅之如此，帝曰，無他，令爾等百人，改艷裝，服玄素，令此娃雜處其中，迥然自別，其一種幽姿逸韻，要在色容之外耳……」

世之色情兒，當其近女性，唯求一時之洩慾為快，彼獨能於「色容之外」求其「幽姿逸韻」，眼色之高，孰能及之。

南海潮音錄（二）

拙痕著

第七章　九江尉官康之發達史

吳某仍固詰之，阿琪乃悻然誓曰，予倘有竊汝之金葉者，當遭跌斃，吾子亦必隨汝姓吳，吳某以阿琪指天誓日，且又事無左証，祇得徒呼荷荷而已，阿琪既獲此意外之財，異常揮霍，日恒流連於烟館賭塲中，置工作於腦後，不數月，所獲資財，已花銷殆盡，阿琪遂打回原形，迫得重操舊業，一日，阿琪當工作時，偶爾失慎，在吊橋失足墜地，當堂跌至重傷，以乏資調治，旋乃傷重斃命，阿琪死後，其妻周氏，不甘食貧，頓萌改嫁之念，遂携同泰康，再醮于吳姓，時泰康年僅七齡耳，知其事者，咸謂阿琪之跌死，及泰康隨母改嫁於吳姓，已應誓言，周氏再醮未幾，竟抱病身死，其後夫吳錦，又續娶一再醮婦凌氏為妻，凌氏乃一黑心符之狠毒婦人，以泰康非其所出，異常虐待，役如牛馬，偶不如意，則夏楚橫施，泰康不堪其苦，日以眼淚洗面，稍長，以後母壓迫日厲，自念如此惡劣家庭，何堪立足，且謂他人父，亦有何意味者，遂逃去，以無所依賴，日行乞於街頭，一日，有一江湖客見而憐之，乃詢其身世，泰康哭訴所遇，（未完）

艷情小說　春雲鎖玉樓

大國手著

（六六）

在上海時，吾黨亦預有佈置，以一人伴作儂之表兄，途中邂逅，表兄冒稱政海紅員，儂乃力贊玉樓謀差，出巨資以為運動，伴作鼎接被騙，是物所換，達四萬金，玉樓雖蒙重大之損失，惟對儂曾不見疑也，愛娜問春雲曰，汝嫁玉樓時，為處女乎，抑非處女乎，春雲笑曰，汝研究此問題何為者，愛娜曰，吾舅父擇偶至嚴，汝果非處女，必難得吾舅父之鍾愛者，然汝為折白黨人，人盡可夫，焉有完璧之理者，吾以是致疑耳，春雲笑曰，汝探討此問題，亦頗有見地，然儂非處女，亦可為處女，愛娜曰，汝言何模稜而兩可耶，春雲曰，誠告汝，儂雖非處女，但可以人工及藥物而偽裝為處女者，玉樓乃被儂輕輕瞞過也，及後，儂與玉樓由滬歸，輪中適與汝等母女相遇，儂見汝等金飾輝煌，即萌覬覦之念，嗣知汝等係由海外捆載歸來者，且知汝已屆原因，係欲物色佳婿，認為有隙可乘，尋偵悉汝之個性，乃酷好體育者，遂介紹劍飛與汝相識，蓋劍飛為吾黨健將，亦精體育技能，且又少年英俊，料汝必一見傾心者，果不出吾黨所料，汝結識劍飛後，果然顛倒傾心，劍飛對付女性之手段，誠有大過人處者，儂亦為之傾慕不置也，春雲言至此，劍飛戲謂春雲曰，汝苟非對我傾心，今夕必不有如此之顛倒者，春雲含笑睬之，愛娜覩狀，忿恨不已，乃怒目以覷劍飛（未完）

川貝枇杷露

正方正法　治肺癆肺瘦　治痰治咳　逢凶化吉

各埠藥房均有代售

廣東潘高壽老號創製

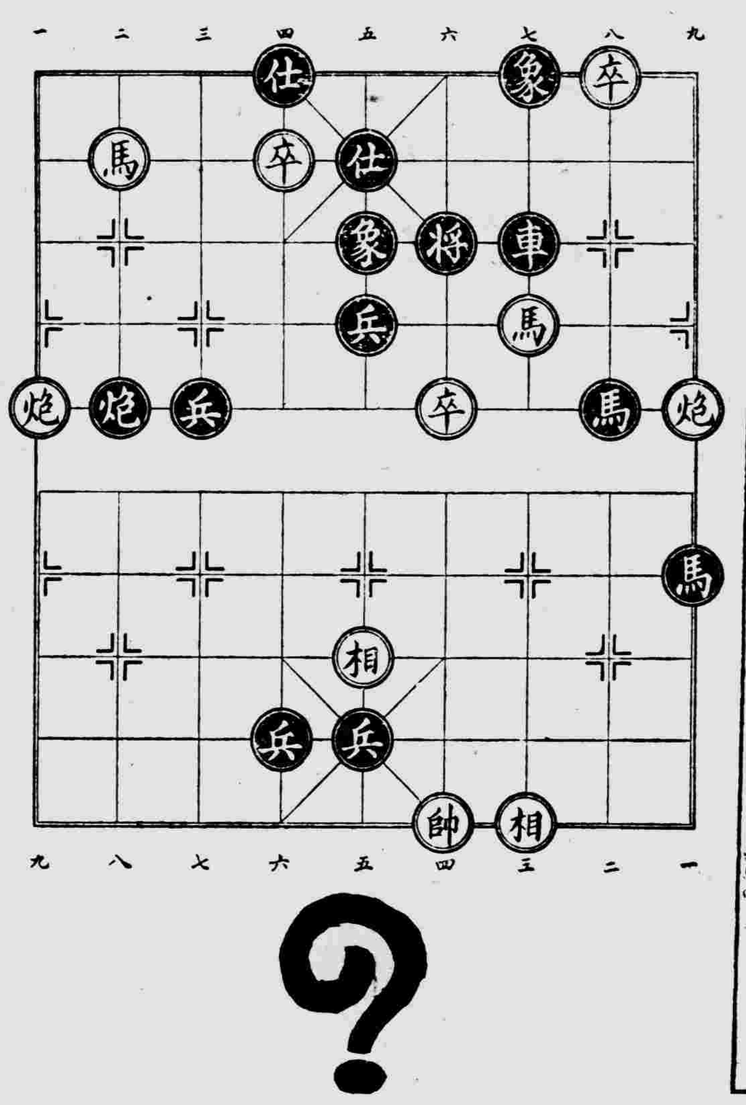

港粵　波斯膠布行

大帮波斯粉布膠王到廣州

本行專辦波斯粉担保化驗保無雜質混入印度植物「染布膠」駱駝牌金獅牌壽星牌正貨到廣州批發零沽價格克己

香港總行德輔道西二百二十二號二樓

廣州分行海珠南路髀二樓電話一五七〇二

梁灼榮裁師

興和服裝公司

專造高等洋服軍警服裝

地址惠愛東路三五七號　電話一三八七五（即禺山酒店樓下）

佛山　大崗　石岐

群利公司民濟快船

佛山直達　石岐線—每早八時正啟行　大崗線—逢三六九日

順搭石礦　陳村　潭洲　黃圃　接駁　容奇　小欖　澳門　香港

實為保護　快捷安全　貴客光顧　日日有船

收貨處　佛山：龍慶街本公司電話三八八號　石岐：大馬路碼頭辦事處鳳鳴路

佛山市各車站人力手車給值表

（軍票本位）

	火車站	中山橋站	消防所站	普君墟站	正埠路站	新涌路站	快子路站
中山橋站	壹站 拾錢						
消防所站	式站 式拾錢	壹站 拾錢					
普君墟站	叁站 叁拾錢	式站 式拾錢	壹站 拾錢				
正埠路站	式站 式拾錢	壹站 拾錢	壹站 拾錢	式站 式拾錢			
新涌路站	式站 式拾錢	壹站 拾錢	式站 式拾錢	叁站 叁拾錢	式站 式拾錢		
快子路站	式站 式拾錢	壹站 拾錢	壹站 拾錢	式站 式拾錢	壹站 拾錢	式站 式拾錢	
蓮花路站	式站 式拾錢	壹站 拾錢	壹站 拾錢	式站 式拾錢	式站 式拾錢	式站 式拾錢	壹站 拾錢

說明

一、每站收費軍票壹拾錢、佛山至石灣收費六十錢、

二、未滿一站者作一站計、已過一站未滿二站者、仍作二站計、餘類推、車伕藉[illegible]

川貝掃痰晶

（是除痰止咳無上聖藥）

（是療肺防癆第一佳品）

各處藥房有售

港粵滬南方大藥廠監製

返老還童維爾活靈

補氣補血補腦補神

能有婦之夫有夫之婦不可不服　一服立有意想不到之效

樂的神　外療腎部　藥力神秘　不可思議

克毒靈　清血解毒　血毒惡癬　蛇癩瘋癧　花柳疳疔　皮膚雜症　服之立愈

神州藥行經理

花柳外科醫師　林展才　專門花柳白濁

本醫師素重醫德治療妥善見稱於時對一般傳染急慢性白濁疳疔橫痃施用名貴藥品斷根治療永不復發外科手術脫痔瘡剪包皮割臭狐補缺陷

廣州太平南路四十四號二樓電話壹壹八六分診所一德西路五壹壹號二樓

醫師　吳強華　老手專割包皮　暫收十元　絕無痛苦　包理妥當

專醫花柳白濁　針射脫痔　縫補陰道缺陷

女醫李超凡　李潔芳　主理婦女全科難孕閉經

醫所　廣州太平南五十二號電話壹伍捌叁伍　（分所）長堤先施公司對面均留醫

固體化毒膠

專治花柳惡毒，皮膚血毒濕毒，痔瘡，便刺白毒等患。連食數日，保能根本痊癒，見效迅速，每盒八毫。

特製扶元搜毒膠　每盒三元　藥力功效，尤為偉大。

此膠主用蟲草二物，配以搜毒之國產良藥製而成，確有固體扶元之功，搜毒之妙，每日服食此膠一

必靈藥房製

（專賣門沽並無寄賣代理）舖在廣州長壽西路八十五號

法國醫學花柳專科立意專治花柳白濁

迅速根治　何棣華　花柳白濁

滅毒濁根針（滅毒根）（滅濁根）乃擅滅梅毒螺旋菌特效白濁雙球菌特效

滅毒濁根丸　確能根治立止痛止濁　四天重症九天徹底根痊　功效確實

診驗免費　特效針射　全劑廿元卅元　內服三元五元　負責根治（郵滙購藥担保寄到）

（醫所）廣州天平南路新亞隔　電話：一五九六〇

醫師　任警魂　新法速治　花柳白濁

女醫黎瑞航　主理婦人暗病白帶閉經

發生疳疔芒菓骨痛

（醫所）一德西路四四四號　（分所）太平南路八十八號二樓

收費一元　立決憂疑